



**Místní akční skupina Pomalší o.p.s.**

# **Výroční zpráva**

## **MAS POMALŠÍ o.p.s.**

### **za rok 2020**

Název organizace	Místní akční skupina Pomalší o.p.s.
Sídlo	Družstevní 596, 382 32 Velešín
Webové stránky	<a href="http://www.maspomalsi.cz">www.maspomalsi.cz</a>
Bankovní spojení	2077868309/0800
IČO	26098296
ID datové schránka	Rxhvbtw
Statutární zástupce	Ing. Eva Tarabová, Ph.D.
Telefon	+420 608 353 400
e-mail	<a href="mailto:tarabova@maspomalsi.cz">tarabova@maspomalsi.cz</a> ; <a href="mailto:info@maspomalsi.cz">info@maspomalsi.cz</a>

## Obsah

1. Obecně prospěšná společnost MAS Pomalší.....	3
2. Přehled činnosti MAS v roce 2020.....	5
2.1 SCLLD – realizace Strategie komunitně vedeného místního rozvoje.....	5
2.2 SCLLD21+ - zahájení příprav nové Strategie komunitně vedeného místního rozvoje 2021-2027.....	5
3. Další aktivity MAS Pomalší v 2020.....	6
3.1 Zapojení MAS do projektů.....	6
3.2 Pořádání a spoluúčast na společenských a dalších akcích, vzdělávací kurzy.....	8
3.3 Účast na setkáních starostů, vzdělávacích akcích, seminářích, konferencích, pracovních skupinách a další aktivity, konané zejména online.....	8
4. Roční účetní závěrka - výsledky hospodaření.....	9
4.1. Rozvaha.....	9
4.2. Výkaz zisků a ztrát.....	11
5. Plán na rok 2021.....	13

## 1. Obecně prospěšná společnost MAS Pomalší

### Vznik obecně prospěšné společnosti

Obecně prospěšná společnost Místní akční skupina Pomalší o.p.s. vznikla 13. prosince 2005 zápisem do rejstříku obecně prospěšných společností vedeného Krajským soudem v Českých Budějovicích, oddíl O, vložka 119.

### Zakladatelé společnosti

SWAZEK MĚST A OBCÍ REGIONU POMALŠÍ

Římov 2, 373 24 Římov; IČO: 62536443

ZEMĚDĚLSKÉ DRUŽSTVO NETŘEBICE

Netřebice 131, 382 32 Velešín; IČO: 109975

SOUKROMÝ ZEMĚDĚLEC FRANTIŠEK PERSÁN

Skřidla 2, 382 32 Velešín; IČO: 70911851

ČESKÝ RYBÁŘSKÝ SVAZ, JIHOČESKÝ ÚZEMNÍ SVAZ

Zahrádky 237, 373 82 Boršov nad Vltavou; IČO: 434116

KVĚTINY – ZAHRADNICKÉ POTŘEBY FRANTIŠEK BAUERNÖPL

Dlouhá 168, 382 41 Kaplice; IČO: 438 26 474

LESY OBCÍ TRHOVÉ SVINY A BESEDNICE s.r.o.

Nábřeží Svatopluka Čecha 859, 374 01 Trhové Sviny; IČO: 25195816

BBL – ELEKTRONIK

Ločenice 98, 373 22 Ločenice; IČO: 43837956

HOTEL KLOR DOUDLEBY

Doudleby 22, 370 07 České Budějovice; IČO: 466 46 931

OBČANSKÉ SDRUŽENÍ „HRADY NA MALŠÍ“

Hrad Pořešín, 382 41 Kaplice; IČO: 269 87 341

NESTÁTNÍ ZDRAVOTNICKÉ ZAŘÍZENÍ AGENTURA DOMÁCÍ PÉČE „SVĚTLO“

Straňany 62, 370 07 České Budějovice; IČO: 68537719

### Obecně prospěšné služby

- 1) Péče o kulturní a hospodářský rozvoj území.
- 2) Podpora rozvojových projektů zvláště z následujících oblastí
  - a. spoluúčast na projektech evropské spolupráce,
  - b. péče o životní prostředí a rozvoj ochrany prostředí,
  - c. péče o rozvoj cestovního ruchu.
- 3) Vypisování výzev pro předkládání projektů.
- 4) Hodnocení předložených projektů dle předem schválených a zveřejněných kritérií, která jsou v souladu s předpisy ČR a EU.
- 5) Výběr projektů pro přiznání dotace dle pravidel operačních programů EU a ČR.
- 6) Vyhledávání možných finančních zdrojů pro financování rozvojových projektů v regionu.
- 7) Evidence a monitorování realizace projektů.

8) Zřízení a provoz organizační struktury, která bude schopna plnit uvedené činnosti v rámci SCLLD:

- a. Realizace Strategie komunitně vedeného místního rozvoje (SCLLD) území Místní akční skupiny Pomalší,
- b. meziregionální nebo mezinárodní spolupráce,
- c. podpora malého a středního podnikání a vzniku a provozu regionálních podnikatelských sítí,
- d. realizace vzdělávacích aktivit, akcí a programů,
- e. pořádání společenských, kulturních a jiných veřejných akcí na území MAS Pomalší,
- f. propagace regionu,
- g. všestranný rozvoj regionu.

### Orgány společnosti

Ředitel společnosti v roce 2020: Ing. Eva Tarabová

Předseda Správní rady v roce 2020: Ing. Tomáš Šedivý

Předseda Dozorčí rady v roce 2020: Radek Kocanda

Organizační složka MAS Pomalší o.p.s. - je samostatná vnitřní organizační jednotka v rámci Místní akční skupiny Pomalší o.p.s. Má vnitřní rozhodovací pravomoci v rámci o.p.s. podle této zakladatelské smlouvy. Navenek však za o.p.s. samostatně nejedná, nemá právní subjektivitu.

Organizační složku MAS tvoří:

1. Shromáždění partnerů (nejvyšší orgán)
2. Výbor (rozhodovací orgán)
3. Výběrová komise (výběrový orgán)
4. Kontrolní komise (kontrolní orgán)

Nejvyšším orgánem Organizační složky MAS je Shromáždění partnerů. Orgány Organizační složky MAS jsou ustavovány tak, aby v žádném z orgánů ani veřejný sektor, ani žádná ze zájmových skupin neměla více než 49 % hlasovacích práv. Jeden partner může být kromě Shromáždění partnerů členem jen nejvýše jednoho dalšího orgánu Organizační složky MAS.

### Organizační schéma

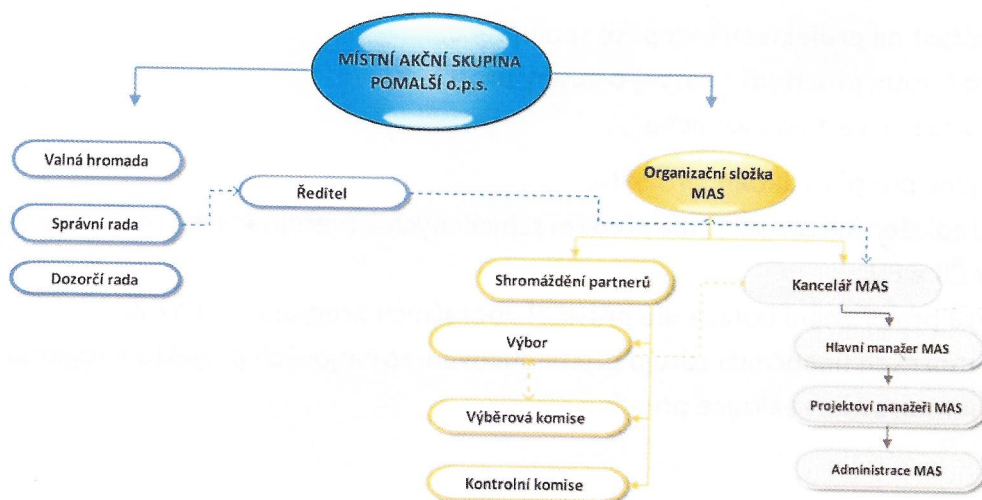

## 2. Přehled činnosti MAS v roce 2020

### 2.1 SCLLD – realizace Strategie komunitně vedeného místního rozvoje

Dokument Strategie komunitně vedeného místního rozvoje území MAS Pomalší 2014-2020 byl schválen řídicími orgány dne 22. 12. 2017. MAS Pomalší vyhlásilo v roce 2020 celkem 4 výzvy pro příjem projektů v operačních programech Integrovaný regionální operační program (IROP) a Program rozvoje venkova (PRV). Přehled opatření je uveden v následující tabulce:

Opatření SCLLD	Program	Výše alokace / způsob. výdajů (v Kč)
1.1.3 Investice do nezemědělských činností	3. výzva PRV	2.417.296,-
3.2.1 Zachování historického dědictví regionu	6. výzva IROP	1.263.160,-
4.2.2 Podpora infrastruktury škol a školských zařízení pro střední vzdělávání	7. výzva IROP	10.526.315,79
4.2.1 Podpora infrastruktury pro základní vzdělávání základních a mateřských škol	8. výzva IROP	5.563.159,87

Kromě realizace strategie patří k hlavní činnosti zaměstnanců MAS **animace území a škol**. Jedná se především o pomoc subjektům a školám v území lépe pochopit možnosti získání finanční podpory z různých evropských nebo národních zdrojů, pomáhat při administrativních činnostech spojených s realizací jejich projektů apod. Mezi hlavní podporované subjekty patří základní a mateřské školy a dále pak realizátoři projektů a zájemci o podporu z výzev MAS.

Na podzim 2020 pořádala MAS **dvoudenní vzdělávací exkurzi na téma Regionální rozvoj v praxi**. Akce byla určena především pro starosty obcí z území MAS Pomalší a MAS Blanský les-Netolicko. Problematika soběstačnosti obcí byla diskutována v Hostětíně. Jde o obec na Valašsku, která získala statut ekologické obce.

Jako další téma bylo diskutováno přehřívání a vnitřní prostředí budov a možnosti jeho řešení zelenými fasádami. Zajímavé technologie nám v této oblasti nabídla firma Liko-S ze Slavkova u Brna.

Jde o firmu, která i v dnešní moderní době bojuje za životní prostředí a hledá cesty, jak zajistit, aby města a obce byly příjemným místem pro život i dalším generacím.

V tomto duchu rozvíjejí aktivity ve stavění zelených fasád, zelených střech nebo kořenových čistíren jako řešení pro přírodní tepelnou stabilizaci budov.



Foto: E. Tarabová

### 2.2 SCLLD21+ - zahájení příprav nové Strategie komunitně vedeného místního rozvoje 2021-2027

#### Zahájení a přípravné práce na nové Strategii komunitně vedeného místního rozvoje na období 2021-2027

V roce 2020 bylo zveřejněno metodické stanovisko MMR pro tvorbu integrovaného nástroje CLLD v programovém období 2021–2027. Kancelář MAS zahájila tuto aktivitu aktualizací analytického šetření z předchozího programového období a dále byly průběžně vedeny řízené rozhovory se starosty/starostkami obcí a měst z území MAS Pomalší. Koncepční část nové strategie a její předložení ke schválení bude následovat v 1. pol. 2021.

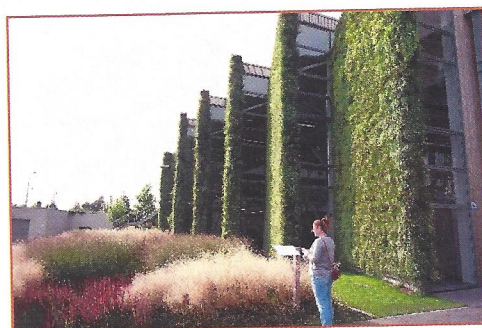
### 3. Další aktivity MAS Pomalší v 2020

#### 3.1 Zapojení MAS do projektů

##### 3.1.1 Místní akční plán rozvoje vzdělávání na území ORP Kaplice – MAP II

U projektu „Místní akční plán rozvoje vzdělávání na území správního obvodu obce s rozšířenou působností (ORP) Kaplice – MAP II“ (registrační číslo projektu: CZ.02.3.68/0.0/0.0/17\_047/0008693) proběhl již třetí rok realizace, jež byl značně ovlivněn pandemií Covidu. Organizování akcí bylo velmi striktně omezeno, resp. zrušeno, anebo převedeno na online formu. Z těch nejvýznamnějších akcí proběhlo:

#### Řemesla a technologie v zemědělství a na venkově

Projektové dny v Jihočeském zemědělském muzeu umožnili žákům základních a mateřských škol bezprostřední zkušenost s vývojem technologií a řemesel používaných na venkově od historie po současnost. Žáci si prakticky vyzkoušeli jak historické, tak současné technologie, na sobě samých vyzkoušeli jejich náročnost a účinnost. Získali rovněž velmi elementární dovednosti s ručními i strojními technologiemi v zemědělství.



Foto: Z. Říha

#### Testování a ověřování virtuální reality pro výuku

Velmi zajímavou výukovou pomůcku si měli možnost vyzkoušet pedagogové z Kaplicka na několika workshopech. Virtuální realita umožňuje interaktivně pracovat s vyučovanými objekty a jevy (prohlížet lidskou kostru, rozebrat motor apod.), ale také simulovat problémové výchovné situace a reagovat na ně. Učitelé si nejen zkoušeli různá prostředí a situace, ale také se mohli podílet na nastavení programů tak, aby co nejvíce vyhovovaly jejich potřebám. Otázkou zůstává, zda se najdou prostředky, aby si některé školy mohly takové zařízení pořídit.

#### On-line konverzace s rodilým mluvčím

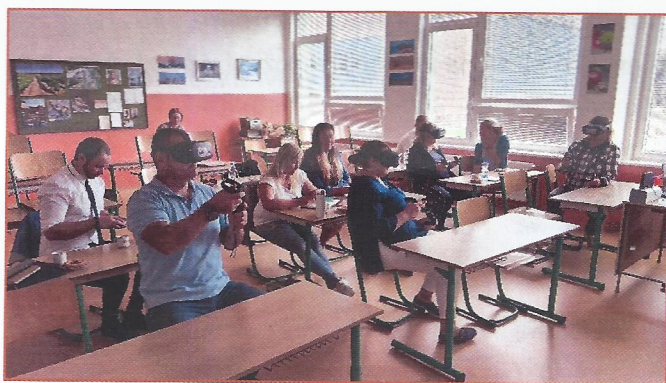
Během první vlny domácí výuky jsme pro školy připravili jednoduchou aktivitu na procvičování konverzační obratnosti v angličtině. Rodilý mluvčí (Američan dlouhodobě žijící v ČR) se příslušné třídě věnoval vždy jedno dopoledne v týdnu po dobu jednoho měsíce. Žáci byli ve spolupráci s učitelem rozděleni do malých skupinek (1-3 žáci) tak, aby se v intenzivní 15-minutové konverzaci všichni dostatečně zapojili. Aktivitě se věnovaly třídy z 1. i 2. stupně a lektorovi se spolehlivě podařilo rozmluvit i méně aktivní žáky.

#### Sdílený terapeut pro školy

Tuto formu podpory, inspirovanou MAP Dolnobřežansko, jsme spustili na základě poptávky škol. Zejména pro menší venkovské školy je nereálné zajistit si odborníka s psychologickou či podobnou odborností, který by pomáhal řešit problémové záležitosti mezi žáky a podporoval učitele v řešení. Od září 2020 obsluhuje

externí terapeutka tří školy v území, věnuje se práci s třídním kolektivem a poskytuje individuální konzultace žákům, učitelům i rodičům.

### Soupravy atraktivních pokusů „Chemie a světlo“

Pro zvýšení zájmu žáků o vědecké obory jsme školám pořídili soupravy pokusů „Chemie a světlo“. Soupravy jsou k dispozici v několika variantách a obsahují veškeré pomůcky pro provádění 7-10 atraktivně vypadajících pokusů (různé formy světélkujících látek, barevné proměny apod.). Chemikálie jsou nadávkované pro několik stovek opakování. Před pořízením sad si učitelé vyzkoušeli pokusy na testovací sadě a mohli se rozhodnout, kterou soupravu vyberou a jak ji do výuky začlení.

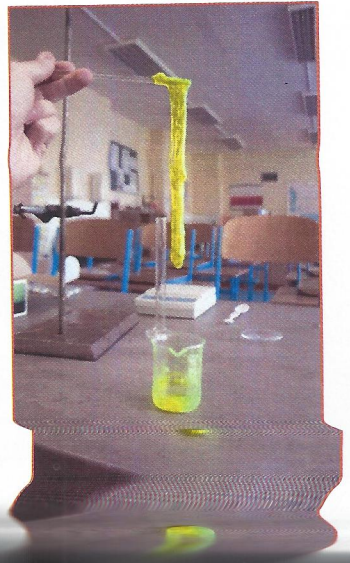

MS Pomašiči v 2020

Kaplice - MAP II

Pro obvodu obce s rozšířenou působností  
0/17\_047/0008693) proběhl již třetí rok  
akcí bylo velmi striktně omezeno, resp.  
akcí proběhlo:

venkově

základních a mateřských škol  
období samých vyzkoušeli jejich  
i strojní technologiemi

virtuální reality

výuku

u pomůcku si měli

ogové z Kaplice na

ální realita umožňuje

anými objekty a jevy

motor apod.), ale

novné situace a

zkoušeli různé

poslali podílet na

zůstává, zda

## STŘEDNĚDOBÝ PLÁN ROZVOJE SOCIÁLNÍCH SLUŽEB

NA ÚZEMÍ SPRÁVNÍHO OBVODU OBCE S  
ROZŠÍŘENOU PŮSOBNOSTÍ

KAPLICE

AKČNÍ PLÁN NA ROK 2021

### 3.2 Pořádání a spoluúčast na společenských a dalších akcích, vzdělávací kurzy

#### 3.2.1 Smrhovská brázda 2020

Již 16. ročník tradiční a velmi oblíbené soutěže v orbě „O SMRHOVSKOU BRÁZDU“ ve spolupráci s Přáteli tažných koní.



Foto: Z. Říha

### 3.3 Účast na setkáních starostů, vzdělávacích akcích, seminářích, konferencích, pracovních skupinách a další aktivity, konané zejména online

- Krajské sdružení MAS Jč. kraje
- Národní síť MAS ČR
- Svazek měst a obcí regionu Pomalší
- Setkání s budoucími regionálními a zahraničními projektovými partnery
- Další vzdělávání managementu MAS



#### 4. Roční účetní závěrka - výsledky hospodaření

##### 4.1. Rozvaha

Aktiva	1. 1. 2020	31. 12. 2020
<b>A. Dlouhodobý majetek celkem</b>	<b>1 728 423,00</b>	<b>0,00</b>
I. Dlouhodobý nehmotný majetek celkem	0,00	0,00
Software	0,00	0,00
Drobný dlouhod. nehm. majetek	0,00	0,00
II. Dlouhodobý hmotný majetek celkem	2 655 949,00	658 000,00
Stavby	1 901 751,00	0,00
Samostatné movité věci a soubory movitých věcí	754 198,00	658 000,00
Drobný dlouhodobý hmotný majetek	0,00	0,00
Nedok. dlouhodobý hmotný majetek	0,00	0,00
III. Dlouhodobý finanční majetek celkem	0,00	0,00
IV. Oprávky k dlouhodobému majetku celkem	-927 526,00	-658 000,00
Oprávky k softwaru a dlouhod.nehm.majetku	0,00	0,00
Oprávky ke stavbám	-173 328,00	0,00
Oprávky k sam. mov. věcem a soub. mov. věcí	-754 198,00	-658 000,00
Oprávky k dlouhodobému majetku	0,00	0,00
<b>B. Krátkodobý majetek celkem</b>	<b>2 645 638,86</b>	<b>1 970 372,10</b>
I. Zásoby celkem	0,00	0,00
II. Pohledávky celkem	561 024,66	905 178,53
Odběratelé	0,00	0,00
Ostatní daně a poplatky	0,00	0,00
Nároky na dotace a ostatní zúčtování se státním rozpočtem	555 577,35	903 156,32
Dohadné účty aktivní	5 447,31	2 022,21
III. Krátkodobý finanční majetek celkem	2 078 419,20	1 055 832,57
Pokladna	14 084,00	8 769,00
Účty v bankách	2 064 335,20	1 047 063,57
Ceniny	0,00	0,00
IV. Jiná aktiva celkem	6 195,00	9 361,00
Náklady příštích období	6 195,00	9 361,00
<b>AKTIVA CELKEM</b>	<b>4 374 061,86</b>	<b>1 970 372,10</b>

<b>Pasiva</b>	<b>1. 1. 2020</b>	<b>31. 12. 2020</b>
<b>A. Vlastní zdroje celkem</b>	<b>2 421 359,60</b>	<b>690 324,83</b>
I. Jmění celkem	1 488 887,83	92 875,39
Vlastní jmění	1 415 582,00	0,00
Fondy	73 305,83	92 875,39
II. Výsledky hospodaření celkem	932 471,77	597 449,44
Účet výsledků hospodaření	0,00	-315 452,77
Výsledek hospodaření ve schvalovacím řízení	19 569,56	0,00
Nerozdělený zisk, neuhrazená ztráta minulých let	912 902,21	912 902,21
<b>B. Cizí zdroje celkem</b>	<b>1 952 702,26</b>	<b>1 280 047,27</b>
I. Rezervy celkem	0,00	0,00
II. Dlouhodobé závazky celkem	0,00	0,00
III. Krátkodobé závazky celkem	1 270 529,69	309 725,86
Dodavatelé	5 896,00	18 324,00
Zaměstnanci	45 273,00	0,00
Ostatní závazky vůči zaměstnancům	4 470,83	2 869,83
Závazky k institucím sociálního zabezpečení a veřejného zdravotního pojištění	0,00	0,00
Ostatní přímé daně	10 433,00	225,00
Daň z příjmů	0,00	0,00
Jiné závazky	1 972,00	2 000,00
Nároky na dotace a ostatní zúčtování se státním rozpočtem	1 202 484,86	286 307,03
Krátkodobé bankovní úvěry	0,00	0,00
Ostatní krátkodobé výpomoci	0,00	0,00
IV. Jiná pasiva celkem	682 172,57	970 321,41
Výnosy příštích období	682 172,57	970 321,41
<b>PASIVA CELKEM</b>	<b>4 374 061,86</b>	<b>1 970 372,10</b>

4.2. Výkaz zisků a ztrát

Náklady	Hlavní činnost	Hospodářská činnost
<b>I. Spotřebované nákupy celkem</b>	<b>268 523,56</b>	<b>0,00</b>
Spotřeba materiálu	268 523,56	0,00
Prodané zboží	0,00	0,00
<b>II. Služby celkem</b>	<b>312 469,66</b>	<b>0,00</b>
Opravy a udržování	4 840,00	0,00
Cestovné	55 238,70	0,00
Náklady na reprezentaci	1 480,00	0,00
Ostatní služby	250 910,96	0,00
<b>III. Osobní náklady celkem</b>	<b>3 114 867,00</b>	<b>0,00</b>
Mzdové náklady	2 507 673,00	0,00
Zákonné sociální pojištění	599 225,00	0,00
Zákonné sociální náklady	7 969,00	0,00
<b>IV. Daně a poplatky celkem</b>	<b>4 255,00</b>	<b>0,00</b>
Daň silniční	4 225,00	0,00
Ostatní daně a poplatky	30,00	0,00
<b>V. Ostatní náklady celkem</b>	<b>1 734 730,82</b>	<b>0,00</b>
Ostatní pokuty a penále	0,00	0,00
Odpis nedobytné pohledávky	0,00	0,00
Dary	1 728 423,00	0,00
Úroky	0	0,00
Jiné ostatní náklady	6 307,82	0,00
<b>VI. Odpisy, prodaný majetek, tvorba rezerv a opravných položek celkem</b>	<b>0,00</b>	<b>0,00</b>
Odpisy dlouhodobého nehm. a hmot. majetku	0,00	0,00
<b>VII. Poskytnuté příspěvky celkem</b>	<b>16 000,00</b>	<b>0,00</b>
<b>VIII. Daň z příjmů celkem</b>	<b>0,00</b>	<b>0,00</b>
<b>NÁKLADY CELKEM</b>	<b>5 450 846,04</b>	<b>0,00</b>
<b>Výnosy</b>		
<b>I. Tržby za vlastní výkony a za zboží celkem</b>	<b>15 970,00</b>	<b>35 000,00</b>
Tržby za vlastní výrobky	0,00	0,00
Tržby z prodeje služeb	15 970,00	35 000,00
Tržby za vlastní výkony a za zboží	0,00	0,00
<b>II. Změny stavu vnitroorganizačních zásob</b>	<b>0,00</b>	<b>0,00</b>
<b>III. Aktivace celkem</b>	<b>0,00</b>	<b>0,00</b>
<b>IV. Ostatní výnosy celkem</b>	<b>1 418 078,90</b>	<b>0,00</b>
Úroky	2 496,90	0,00
Zúčtování fondů	0,00	0,00
Jiné ostatní výnosy	1 415 582,00	0,00
<b>V. Tržby z prodeje majetku, zúčtování rezerv a opravných položek</b>	<b>0,00</b>	<b>1 600,00</b>
Tržby z prodeje materiálu	0,00	1 600,00

<b>VI. Přijaté příspěvky celkem</b>	<b>201 703,69</b>	<b>0,00</b>
Přijaté příspěvky (dary)	201 703,69	0,00
<b>VII. Provozní dotace celkem</b>	<b>3 463 040,68</b>	<b>0,00</b>
Provozní dotace	3 463 040,68	0,00
<b>VÝNOSY CELKEM</b>	<b>5 098 793,27</b>	<b>36 600,00</b>
Výsledek hospodaření před zdaněním	-352 052,77	36 600,00
Výsledek hospodaření po zdanění	-352 052,77	36 600,00

### Výrok auditora:

Podle mého názoru účetní závěrka podává věrný a poctivý obraz aktiv a pasiv společnosti Místní akční skupina Pomalší o.p.s. k 31. 12. 2020 a nákladů a výnosů a výsledku jejího hospodaření za rok končící 31. 12. 2020 v souladu s českými účetními předpisy.

## 5. Plán na rok 2021

- Realizace současné strategie
- Příprava a podání nové strategie pro programové období 2021-2027 ke schválení
- Vyhlášení výzev na příjem projektů v operačních programech IROP a PRV
- Poradenská a vzdělávací činnost nejen k novému programovému období
- Realizace projektu „Místní akční plány rozvoje vzdělávání území ORP Kaplice – MAP II“
- Realizace návazného projektu na Střednědobý plán rozvoje sociálních služeb na území SO ORP Kaplice
- Realizace projektu „Zlepšení řídicích a administrativních schopností MAS II“
- Animace školských zařízení na území MAS Pomalší
- Tisk propagačního materiálu
- Účetní a projektový AUDIT
- Další vzdělávání zaměstnanců MAS
- Společenské akce a vzdělávací kurzy

Místní akční skupina Pomalší o.p.s.  
se sídlem Družstevní 596, 382 32 Velešín  
provozní kancelář Římov, Nám. J. Gurreho 2  
tel.: 608 353 400  
e-mail: [info@maspomalsi.cz](mailto:info@maspomalsi.cz)  
[www.maspomalsi.cz](http://www.maspomalsi.cz)

Na zpracování výroční zprávy za rok 2020 se podíleli: členové SR a zaměstnanci MAS Pomalší o.p.s.

Děkujeme všem, kteří financují a jinak podporují naše aktivity. Děkujeme také všem členům MAS, kteří se aktivně podíleli na chodu organizace.

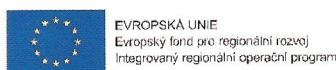

MINISTERSTVO  
PRO MÍSTNÍ  
ROZVOJ ČR

  
Jihočeský kraj

  
MINISTERSTVO ŠKOLSTVÍ,  
MLÁDEŽE A TĚLOVÝCHOVY